

Índice

1. Carátula	1
2. Información general y de contexto	1
2.1 Carta del máximo responsable de la organización	1
2.2 Estructura de gobierno	2
2.3 Estructura operacional	2
2.4 Valores y/o Principios	2
2.5 Principales actividades y proyectos	2
2.6 Identificación e involucramiento con Grupos de interés	3
2.7 Prácticas relacionadas con la evaluación y medición de la satisfacción de los usuarios	3
2.8 Participación en redes y coordinación con otros actores	4
2.9 Reclamos o Incidentes	4
2.10 Prácticas de gestión ambiental	4
3. Información de desempeño	5
3.1 Objetivos e indicadores de gestión	5
3.2 Indicadores financieros	6
4. ESTADOS FINANCIEROS	7
4.1 ESTADO DE SITUACIÓN FINANCIERA (Balance General)	7
4.2 ESTADO DE ACTIVIDADES	9
4.3 ESTADO DE FLUJOS DE EFECTIVO	10
4.4 ESTADO DE MOVIMIENTOS PATRIMONIALES	11
4.5 NOTAS EXPLICATIVA A LOS ESTADOS FINANCIEROS	12
4.6 FORMATO ALTERNATIVO (sólo para estados financieros consolidados)	19
5. Informe de terceros	21
Opinión de los auditores independientes	21
6. Manifestación de responsabilidad de la Dirección	21
ANEXOS	22
• Álbum fotográfico	22
• Estados financieros auditados.	22
• Otros	22

2. Información general y de contexto

2.1 Carta del máximo responsable de la organización

El año 2020 estuvo marcado por el inicio de la Pandemia. A partir de marzo todo el equipo de la fundación entró a modo remoto, teletrabajo. Desde entonces y durante prácticamente todo el resto del año el equipo trabajó desde sus hogares. El cuidado de cada uno y una fue fundamental, por lo que se establecieron medidas prácticas para apoyar con computadores, internet o sillas suficientemente cómodas para llevar a cabo el trabajo desde la casa.

Al mismo tiempo, buscamos estrategias para adecuar los objetivos de la fundación al nuevo contexto pandémico. La supervivencia de la organización estuvo entre esos objetivos. Pero aún más importante, fue la creación o fortalecimiento de la oferta en salud mental focalizada en los desafíos que plantea la pandemia. Línea libre, apoyo a los profesores a través del kit docente “estamos contigo”, la revista Pumsa (Por un mundo sin abuso) la creación del servicio SOL, de orientación en línea en salud mental, Hablemos de todo y Care (Centro de atención y reparación especializada en violencia sexual) son parte de esta decisión organizacional. Esto nos llevó a aumentar el foco de atención en la población y la ampliación de la comprensión del trauma.

Comprendimos el rol de la fundación como central para dar apoyo a los sectores de la sociedad más vulnerabilizados por la pandemia. Fortalecimos los medios de difusión en salud mental, el canal de instagram para realizar conversaciones cada semana en temas relevante para la salud mental infanto juvenil, entre otros.

Las dificultades del trabajo remoto las fuimos enfrentando con el fortalecimiento de reuniones de apoyo a cada persona que trabaja o colabora en la fundación y reuniones de equipo remotas. Hubo situaciones que crisis en personas del equipo que enfrentamos desde la perspectiva del cuidado y la confianza lúcida, permitiendo estabilizar los equipos de trabajo. La integración fue satisfactoria y hoy contamos con un equipo más fortalecido, consciente de sus limitaciones y comprometido con el proyecto.

En el futuro inmediato, los desafíos del trabajo híbrido - remoto y presencial - habrá que tomarlos como una nueva normalidad y también oportunidad, para llegar mejor a las personas que acuden a la fundación, y llegar a más. Tal vez abrimos a más regiones e incluso países será una forma de enfrentar y salir de esta crisis integrando las experiencias y creciendo en ellas.

Por ahora, podemos decir que Fundación para la confianza hoy es más fuerte y más grande que antes de la pandemia. La capacidad de resiliencia de las personas del equipo se ha transformado no solo en un discurso y compromiso de trabajo con externos, sino en la identidad de la organización. Este documento es un reconocimiento y agradecimiento al trabajo de cada persona que ha participado en la fundación en cualquiera de sus formas, acudiendo para pedir apoyo o entregando parte de su jornada de trabajo.

José Andrés Murillo Urrutia
Director Ejecutivo

2.2 Estructura de gobierno

DIRECTORIO	
Nombre y RUN	Cargo
José Andrés Murillo Urrutia RUT.12852377-4	Presidente
James Hamilton Sánchez RUT. 7.080.910-9	Vicepresidente
Juan Pablo Hermosilla RUT. 7.079.276-1	Secretario
María Antonia Pellegrini Bebin RUT. 13.882.186-2	Tesorera
Juan Carlos Cruz Chellew RUT. 9.587.214-K	Director
Katherine Estrella Salosny Reyes RUT. 8.018.879-K	Directora
Juan Sebastián Arteaga Satt Rut. 10.607.213-K	Director
Alberto Eduardo Etchegaray De La Cerda 9.907.553-8	Director

2.3 Estructura operacional

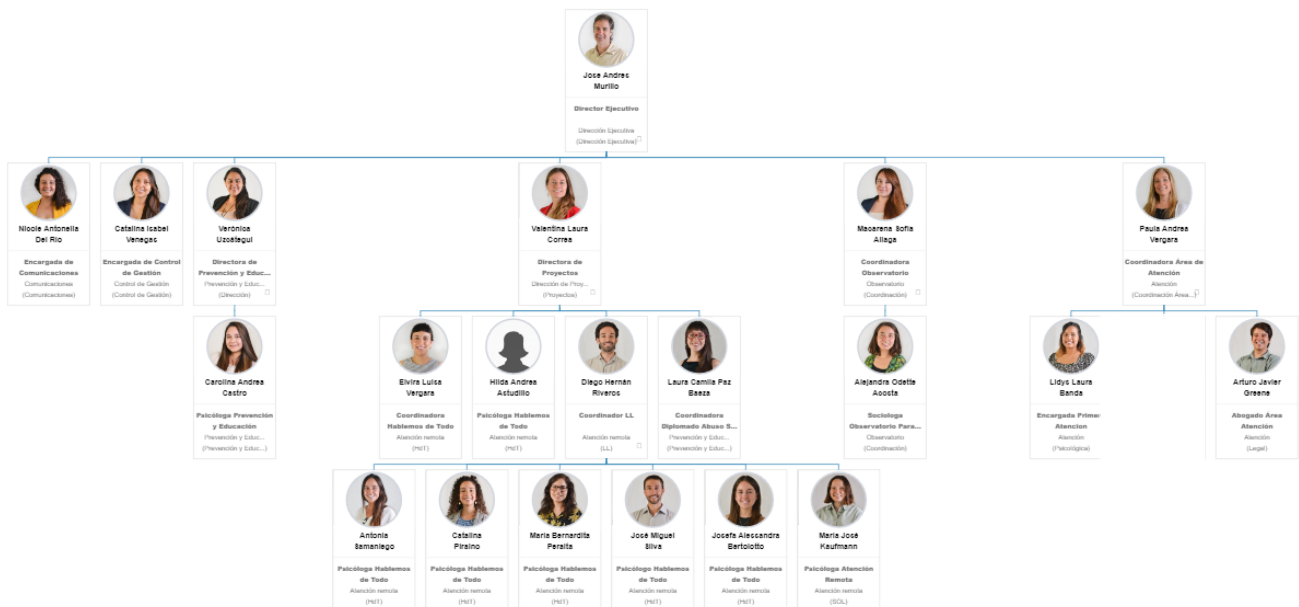

La Fundación ejerce sus funciones bajo la dirección ejecutiva, desde donde emanan las directrices e ideas de proyectos sobre las cuales se trabajará a los fines de alcanzar los objetivos de la Fundación. Para que se concreten dichos fines, se subdivide nuestro ejercicio en cinco grandes áreas:

- Área Investigación, a cargo de Sofía Aliaga, desde donde se reúne y analiza la información existente sobre las políticas públicas que afectan a los niños, niñas y adolescentes bajo la protección del Estado.
- Área de Prevención y Educación, a cargo de Verónica Uzcátegui, enfocadas en la prevención del ASI en contextos educativos y formativos, proveyendo recursos para los protocolos de prevención, así como las investigaciones del fenómeno ASI, dirigidos a aplicar herramientas que coadyuven a la prevención y disminución de factores de riesgo en distintas organizaciones educativas, así como también la formación de profesionales en el tema.
- Área de Acompañamiento Integral, a cargo de Paula Vergara, desde donde se llevan a cabo y coordinan los servicios de atención a víctimas, los grupos de ayuda mutua y el seguimiento y acompañamiento de los casos recibidos en la Fundación. Además, el área de Acompañamiento Integral cuenta con una sub-área de atención remota, a cargo de Diego Riveros, que brinda atención psicológica a distintos públicos objetivos de manera remota y con el fin de ser contención en momentos de crisis a través de sus líneas de atención
- Área de Proyectos, a cargo de Valentina Correa, desde la cual se coordinan los distintos proyectos que crea y gestiona la Fundación, además de asegurar el financiamiento de estos y de todas las personas que colaboran en ella

- Soporte institucional, que incorpora las sub-áreas de Control de Gestión, a cargo de Catalina Venegas y Comunicaciones, a cargo de Nicole del Río. Esta área se encarga de administrar, ejecutar y registrar las acciones pertinentes para la ejecución de todas las funciones necesarias para el funcionamiento de la Fundación.

2.4 Valores y/o Principios

Fundación para la Confianza se rige bajo cuatro valores fundamentales, que son:

- Confianza lúcida
- Reconocimiento
- Resiliencia
- Cuidado

2.5 Principales actividades y proyectos

a. Actividades

Fundación para la Confianza desarrolla siete ejes que confluyen en su trabajo por lograr un mundo sin abuso:

1. Incidencia e Investigación: Observatorio para la Confianza
2. Incidencia e Investigación: CUIDA
3. Prevención y Educación: Alianzas
4. Prevención y Educación: Formación continua
5. Acompañamiento Integral: atención a víctimas
6. Acompañamiento Integral: atención remota
7. Acompañamiento Integral: acciones comunicacionales de casos representados por la Fundación

b. Proyectos sujetos a rendición a terceros (públicos o privados)

NOMBRE DEL PROYECTO	<i>Línea Libre</i>		
Patrocinador/financista	Municipalidad de Providencia/Municipalidad de Las Condes/Defensoría de la Niñez/INJUV		
Público Objetivo / Usuarios	Niños, niñas y adolescentes que requieran acompañamiento psicológico.		
Objetivos del proyecto	Ser un canal de apoyo para niños, niñas y adolescentes para promover y resguardar los derechos de la niñez, convirtiéndose en una oportunidad de realizar intervenciones que den cuenta de un adecuado abordaje en temáticas que influyen en la salud mental de los niños, niñas y adolescentes de nuestro país.		
Número de usuarios directos alcanzados	10.137		
Actividades realizadas	-Atención y contención psicológica en crisis a través de su aplicación, número telefónico y correo electrónico -Lives de Instagram sobre salud mental -Derivaciones a red psicológica disponible -Charlas a colegios de la comuna de Providencia		
Resultados obtenidos	19.144 contactos recibidos, de los cuáles un total de 10.137 realizó consultas y fue atendido por los psicólogas y psicólogos de Línea Libre		
Lugar geográfico de ejecución	Fundación Para La Confianza		
¿Concluido al cierre del ejercicio?	SI <input type="checkbox"/>	NO <input checked="" type="checkbox"/>	(marque con una X)

NOMBRE DEL PROYECTO	<i>Hablemos de Todo</i>		
Patrocinador/financista	INJUV		
Público Objetivo / Usuarios	Jóvenes entre 15 y 29 años		
Objetivos del proyecto	Ejecutar programa de INJUV con el siguiente objetivo: Informar y orientar de forma adecuada, confidencial y remota a jóvenes entre 15 y 29 años con el fin de disminuir las conductas de riesgo físicas y mentales y promover su autocuidado		

Número de usuarios directos alcanzados	1.774
Actividades realizadas	-Atención y contención psicológica en crisis a través del chat web Hablemos de Todo -Derivaciones a red psicológica disponible
Resultados obtenidos	3.438 contactos recibidos, de los cuáles un total de 1.774 realizó consultas y fue atendido por los psicólogas y psicólogos de Hablemos de Todo
Lugar geográfico de ejecución	Fundación Para La Confianza
¿Concluido al cierre del ejercicio?	SI <input type="checkbox"/> NO <input checked="" type="checkbox"/> (marque con una X)

NOMBRE DEL PROYECTO	<i>Servicio de Orientación el Línea en Salud Mental (SOL)</i>
Patrocinador/financista	Anglo American/Candelaria
Público Objetivo / Usuarios	Población en contexto de Covid-19
Objetivos del proyecto	Entregar orientación personalizada y otorgar un apoyo oportuno en salud mental a la población en contexto de Covid-19, a través de asistencia, contención y orientación profesional, directa y confidencial por parte de psicólogos y psicólogas especializados.
Número de usuarios directos alcanzados	269
Actividades realizadas	-Atención y contención psicológica en crisis a través de su chat de WhatsApp, número telefónico y correo electrónico -Derivaciones a red psicológica disponible -"Gira SOL" (6 en total): reuniones con instituciones relevantes a nivel de territorio de las comunas objetivo
Resultados obtenidos	445 contactos recibidos, de los cuáles un total de 269 realizó consultas y fue atendido por los psicólogas y psicólogos de Línea Libre
Lugar geográfico de ejecución	Fundación Para La Confianza
¿Concluido al cierre del ejercicio?	SI <input type="checkbox"/> NO <input checked="" type="checkbox"/> (marque con una X)

(Repetir la tabla para todos los proyectos o grupos de proyectos que resulten relevantes)

(En la medida que determinada organización estime relevante exponer información más detallada sobre sus distintas áreas de actividad o sobre proyectos internos que no sean de tipo recurrente, se recomienda explicitarlo brevemente en la narrativa del punto a) o en un anexo y, si lo estima pertinente, agregar a continuación cuadros similares al anterior especificando, en todo caso, si se cuenta con control separado de ingresos y costos).

2.6 Identificación e involucramiento con Grupos de interés

(Entidades relacionadas con su organización y que pudieran afectar sus actividades o ser afectadas por ellas)

Grupo de interés	Forma de relacionamiento
INJUV	Convenios directos de programas (Línea Libre, Hablemos de Todo)
Establecimientos educacionales	Proyectos de apoyo a la prevención y formación en temáticas de abuso (Prevención y Educación, Alianzas para la confianza)
Municipalidades	Patrocinadoras de proyectos (Línea Libre)
Empresas privadas	Patrocinadoras de proyectos (SOL)
Otras organizaciones sin fines de lucro (Universidad Católica, Colunga, ACHNU)	Diseño de cursos y diplomados en conjunto, implementación de centros de estudio, ejecución de proyectos
Redes protección (OPD, OCA, PRM, PRJ)	Realización de charlas y actividades de formación
Redes derivación (CAVD, CESFAM, COSAM, CAPS, Centros de atención, entre otros)	Convenios de derivación para casos complejos de las líneas de atención remota

2.7 Prácticas relacionadas con la evaluación y medición de la satisfacción de los usuarios

(Describir las herramientas utilizadas al efecto. Se debe incluir un resumen de los resultados de las evaluaciones efectuadas durante el ejercicio. Los resultados se pueden complementar con detalles/planillas a incluir como anexo al final de la FECU).

- Encuestas satisfacción atención

Como parte de las atenciones realizadas a víctimas por el área de Acompañamiento Integral, estas responden una encuesta final evaluando la atención recibida. Se tiene un total de 361 encuestas respondidas, obteniendo una nota promedio de 6,9, siendo la escala de la encuesta un 1 (pésima atención) y la máxima un 7 (excelente atención)

- EPA Hablemos de Todo

Una vez finalizada la atención a través del chat de Hablemos de Todo, los usuarios y usuarias pueden responder voluntariamente una encuesta de satisfacción para evaluar la atención recibida y dejar algún comentario si así lo desean. Esta encuesta empezó a implementarse en diciembre de 2020 y fue respondida por un total de 39 personas (2,2% del total de atenciones del 2020), obteniendo una nota promedio de 4,4, siendo la escala de la encuesta un 1 (el chat no te ayudó) a 5 (el chat te encantó)

- Encuestas Prevención y educación

En los distintos módulos de los diplomados del 2020, se recibió un total de 625 encuestas de satisfacción sobre estos. De estas, más del 95% de los encuestados respondieron que el impacto y aprendizaje del módulo fue el esperado o mayor que el esperado, destacando el nivel de los profesores, la calidad del material y la organización del diplomado, entre otras cosas.

2.8 Participación en redes y coordinación con otros actores

(A diferencia de los Grupos de interés, corresponde a entidades con las que no hay actividades de beneficio mutuo pero que tienen objetivos similares y/o con las que se desarrollan actividades de coordinación o interacción. Potencialmente incluye a entidades públicas que tienen responsabilidades en el mismo campo de acción de su organización).

Vigilantes por la infancia: participación en la mesa que monitorea el cumplimiento del Acuerdo Nacional Por la Infancia 2018.

Bloque por la infancia: participación en agrupación de organizaciones sin fines de lucro que trabaja por derechos de niños, niñas y adolescentes que busca hacer realidad la Ley de Protección Integral de Derechos de la Niñez y la Adolescencia

Child Helpline International: participación en una red global de líneas de ayuda a infancia que recolecta y sistematiza información para apoyar los servicios de protección a la infancia

CUIDA (Centro de investigación en abuso y adversidad temprana): participación en centro de investigación interdisciplinario para la promoción y elaboración de herramientas de prevención en temáticas de abuso

COS: participación en la comunidad de organizaciones solidarias

2.9 Reclamos o Incidentes

(Resumir los reclamos e incidentes registrados durante el ejercicio, en particular aquellos que pudiesen afectar el prestigio de la organización, incluyendo sus efectos y situación actual. Además, se debe resumir el protocolo establecido por la organización para enfrentar eventualidades- De no contarse con un protocolo formalmente establecido, así debe indicarse).

No se tuvieron incidentes durante el 2020.

Fundación Para La Confianza cuenta con un protocolo para acción frente a crisis, en el cual define lo que es una crisis, cuáles son sus tipos, características, etapas, escenarios y los procedimientos a seguir, así como las responsabilidades de las distintas áreas.

2.10 Prácticas de gestión ambiental

(Se deben resumir las actividades de sustentabilidad y cuidado ambiental desarrolladas o patrocinadas por la organización. En la medida que resulten aplicables y que se cuente con ellos, incluir los indicadores/resultados de la gestión anual en esta materia).

De momento no existen prácticas de gestión ambiental.

3. Información de desempeño

3.1 Objetivos e indicadores de gestión

(Los indicadores deben medirse contra las metas establecidas para el ejercicio o, alternativamente, en comparación con lo logrado el ejercicio anterior)

OBJETIVO GENERAL

Objetivo general	Indicador principal de gestión	Meta	Resultado
Entregar orientación psicosocial de manera gratuita en temáticas de abuso y salud mental	<i>Cantidad de personas atendidas en los diferentes canales de la fundación de manera gratuita</i>	<i>10.000 personas</i>	<i>12.913</i>

(Idealmente el indicador principal debe ser uno solo. Excepcionalmente, en particular, en el caso de organizaciones que tengan más de un área de operación, podrían existir dos o tres indicadores principales de gestión).

OBJETIVOS ESPECÍFICOS

Objetivo específico	Indicador	Meta	Resultado
Posicionar a Fundación para la Confianza como experta en abuso e infancia, a partir de un relato y mensajes que reflejen la labor que realiza.	<i>Cantidad de orientaciones ASI realizadas</i>	<i>500 atenciones</i>	<i>733 atenciones realizadas</i>
Aumentar y consolidar la influencia de la Fundación en la toma de decisiones sobre Políticas Públicas y en la vigilancia de los Derechos de los niños, niñas y adolescentes del país.	<i>Cantidad de informes y notas técnicas sobre la protección de los derechos de niños, niñas y adolescentes</i>	<i>1 informe anual 3 notas técnicas</i>	<i>1 informe anual 4 notas técnicas</i>
Fortalecer la calidad y capacidad de respuesta de la Fundación en las áreas de Acompañamiento Integral a Víctimas, Prevención y Educación e Incidencia e Investigación	<i>Aumento de cantidad de usuarios impactados con respecto al año anterior</i>	<i>Aumentar un 50%</i>	<i>Aumento de un 128%</i>

3.2 Indicadores financieros

CUADRO DE INDICADORES FINANCIEROS

a. Ingresos Operacionales (en M\$)	2020	2019
- Con restricciones		
- Sin restricciones	403.035	239.012
TOTAL DE INGRESOS OPERACIONALES	<i>403.035</i>	239.012

b. Origen de los ingresos operacionales:

$\frac{\text{Ingresos provenientes del extranjero}}{\text{Total de ingresos operacionales}} \times 100$	0%	0%
---	----	----

c. Otros indicadores relevantes:

$\frac{\text{Donaciones acogidas a beneficio tributario(i)}}{\text{Total de ingresos operacionales}} \times 100$	0%	0%
$\frac{\text{Gastos de dirección y administración(ii)}}{\text{Total costos operacionales}} \times 100$	3.85%	10.44%
$\frac{\text{Remuneración principales ejecutivos(iii)}}{\text{Total remuneraciones}} \times 100$	6.14%	12.38%

i – Todas aquellas por las que se haya emitido un certificado de donación.

ii – Excluye remuneraciones. Corresponde a la cuenta con el mismo nombre, incluida en el estado de actividades.

iii – Debe coincidir con lo informado en la correspondiente nota explicativa a los estados financieros.

(Se pueden agregar todos aquellos otros indicadores que la organización utilice como parte del control de su gestión).

4. ESTADOS FINANCIEROS

4.1 ESTADO DE SITUACIÓN FINANCIERA (Balance General)

31 de diciembre de 2020 y 2019

En el caso y solo en el caso que la entidad requiera preparar estados financieros consolidados o combinados, el estado de situación financiera que sigue debe ser reemplazado por el formato alternativo que se incluye bajo 4.6

ACTIVOS	2020 M\$	2019 M\$
Circulante		
4.11.1 Efectivo y efectivo equivalente	259.241	114.323
4.11.2 Inversiones temporales		
4.11.3 Cuentas por cobrar (neto)		
4.11.3.1 Donaciones por recibir		
4.11.3.2 Subvenciones por recibir		
4.11.3.3 Cuotas sociales por cobrar		
4.11.3.4 Por cobrar a personas y entidades relacionadas	40.846	22.999
4.11.3.5 Varios deudores		
4.11.4 Otros activos circulantes		
4.11.4.1 Existencias		
4.11.4.2 Impuestos por recuperar	2.383	3.097
4.11.4.3 Gastos pagados por anticipado		
4.11.4.4 Otros		
4.11.5 Activos circulantes con restricciones		
4.11.0 Total Activo Circulante	303.610	141.559

Activo Fijo		
4.12.1 Terrenos		
4.12.2 Construcciones		
4.12.3 Muebles y útiles	9.697	7.998
4.12.4 Vehículos		
4.12.5 Otros activos fijos	15.885	9.732
4.12.6 (-) Depreciación acumulada	(5.737)	(2.213)
4.12.7 Activos fijos con restricciones (neto)		
4.12.8 Activos fijos reservados (neto)		
4.12.0 Total Activo Fijo Neto	19.845	15.517

Otros Activos		
4.13.1 Inversiones financieras permanentes		
4.13.2 Otros activos con restricciones		
4.13.3 Otros activos reservados		
4.13.0 Total Otros Activos	0	0

4.10.0 TOTAL ACTIVOS	323.455	157.076
-----------------------------	----------------	----------------

PASIVOS Y PATRIMONIO	2020 M\$	2019 M\$
Corto plazo		
4.21.1 Obligación con bancos e instituciones financieras		
4.21.2 Cuentas por Pagar		
4.21.2.1 Proveedores		
4.21.2.2 Por pagar a personas y entidades relacionadas	66.447	49.393
4.21.2.3 Varios acreedores		
4.21.3 Fondos y proyectos en administración	268.430	99.542
4.21.4 Otros pasivos		
4.21.4.1 Impuesto a la Renta por Pagar		
4.21.4.2 Retenciones	1.403	1.046
4.21.4.3 Provisiones	0	618
4.21.4.4 Ingresos percibidos por adelantado		
4.21.4.5 Otros		
4.21.0 Total Pasivo a Corto Plazo	336.280	150.599

Largo Plazo		
4.22.1 Obligaciones con bancos e instituciones financieras		
4.22.2 Fondos y proyectos en administración		
4.22.3 Acreedores a largo plazo		
4.22.3.1 Préstamos de terceros		
4.22.3.2 Por pagar a personas y entidades relacionadas		
4.22.4 Provisiones		
4.22.5 Otros pasivos a largo plazo		
4.22.0 Total Pasivo a Largo Plazo	0	0

4.20.0 TOTAL PASIVOS	0	0
-----------------------------	----------	----------

PATRIMONIO		
4.31.1 Sin restricciones (libre disponibilidad)	(12.825)	6.477
4.31.2 Reservado para fines específicos		
4.31.3 Restringido		
4.31.0 TOTAL PATRIMONIO	(12.825)	6.477

4.30.0 TOTAL PASIVOS Y PATRIMONIO	323.455	157.076
--	----------------	----------------

Las notas adjuntas forman parte integral de estos estados financieros.

4.2 ESTADO DE ACTIVIDADES

1 de enero al 31 de diciembre de 2020 y 2019

	2020 M\$	2019 M\$
Ingresos Operacionales		
Privados		
4.40.1.1 Donaciones	36.897	73.409
4.40.1.2 Proyectos	75.071	
4.40.1.3 Aportes y cuotas sociales		
4.40.1.4 Venta de bienes y servicios	176.317	165.597
4.40.1.5 Otros	511	6
Estatales		
4.40.1.6 Subvenciones		
4.40.1.7 Proyectos	114.239	
4.40.1.8 Venta de bienes y servicios		
4.40.1.9 Otros		
4.40.0 Total Ingresos Operacionales	403.035	239.013
Gastos Operacionales		
4.50.1 Costo de remuneraciones	(350.460)	(218.078)
4.50.2 Gastos de actividades operacionales	(50.482)	(13.640)
4.50.3 Gastos de dirección y administración	(15.530)	(24.961)
4.50.4 Depreciación	(3.470)	(1.377)
4.50.5 Castigo de incobrables		
4.50.6 Costo directo venta de bienes y servicios		
4.50.7 Otros costos de proyectos específicos		
4.50.7 Otros costos operacionales		
4.50.0 Total Costos Operacionales	(419.942)	(258.056)
4.60.0 Superávit (Déficit) Operacional	-16.907	-19.043

Ingresos No Operacionales		
4.71.1 Renta de inversiones		
4.71.2 Ganancia en venta de activos		
4.71.3 Indemnización seguros		
4.71.4 Otros ingresos no operacionales		
4.71.0 Total Ingresos No Operacionales	0	0
Egresos No Operacionales		
4.72.1 Gastos financieros	(2.395)	(1.746)
4.72.2 Pérdida en venta de activos		
4.72.3 Pérdida por siniestros		
4.72.4 Otros gastos no operacionales		
4.72.0 Total Egresos No Operacionales	-2.395	-1.746
4.70.0 Superávit (Déficit) No Operacional	-2.395	-1.746

4.80.1 SUPERÁVIT / (DÉFICIT) ANTES DE IMPUESTOS Y PARTIDAS EXTRAORDINARIAS	0	0
4.80.2 Impuesto a la renta		
4.80.3 Aportes extraordinarios		
4.80.0 SUPERÁVIT / (DÉFICIT) DEL EJERCICIO	-19.302	-20.789

Las notas adjuntas forman parte integral de estos estados financieros

4.3 ESTADO DE FLUJOS DE EFECTIVO

1 de enero al 31 de diciembre de 2020 y 2019

	2020 M\$	2019 M\$
Flujo de efectivo proveniente de actividades operacionales		
4.91.1 Donaciones recibidas	226.207	73.409
4.91.2 Ingresos por proyectos y subvenciones		
4.91.3 Aportes y cuotas sociales		
4.91.4 Otros ingresos recibidos	176.317	165.597
4.91.5 Aportes extraordinarios		

4.91.6 Sueldos y honorarios pagados (menos)	(350.460)	(218.078)
4.91.7 Pago a proveedores (menos)	(29.141)	(26.824)
4.91.8 Impuestos pagados (menos)		
4.91.9 Otros desembolsos operacionales		
4.91.0 Flujo Neto Operacional	22.923	(5.896)
Flujo de efectivo proveniente de actividades de inversión		
4.92.1 Venta de activos fijos		
4.92.2 Compra de activos fijos (menos)		(1.764)
4.92.3 Inversiones de largo plazo (menos)		
4.92.4 Compra / venta de valores negociables (neto)		
4.92.5 Intereses recibidos		
4.92.6 Otros flujos de inversión		
4.92.0 Flujo Neto de Inversión	0	(1.764)
Flujo de efectivo proveniente de actividades de financiamiento		
4.93.1 Préstamos recibidos		
4.93.2 Pago de préstamos (menos)		
4.93.3 Gastos financieros (menos)	(2.395)	(1.746)
4.93.4 Fondos recibidos en administración		
4.93.5 Fondos usados en administración (menos)		
4.93.6 Otros flujos de financiamiento		
4.93.0 Flujo Neto de Financiamiento	20.528	(9.406)
4.94.0 VARIACIÓN NETA DEL EFECTIVO		
4.94.1 Saldo inicial de efectivo y efectivo equivalente	115.856	31.872
4.94.2 SALDO FINAL DE EFECTIVO Y EFECTIVO EQUIVALENTE	260.774	115.856

Las notas adjuntas forman parte integral de estos estados financieros

4.4 ESTADO DE MOVIMIENTOS PATRIMONIALES

1 de enero al 31 de diciembre

(En el caso y solo en el caso que la entidad requiera preparar estados financieros consolidados o combinados, el estado de movimientos patrimoniales que sigue debe ser reemplazado por el formato alternativo que se incluye bajo 4.6)

	Patrimonio de libre disponibilidad M\$	Reservado para fines específicos M\$	Patrimonio restringido M\$	PATRIMONIO TOTAL M\$
EJERCICIO 2019				
4.101 Patrimonio al 01.01.2019				
4.101.1 Reservas establecidas				
4.101.2 Reservas liberadas				
4.101.3 Restricciones expiradas				
4.101.4 Superávit / (déficit) del ejercicio				
4.101.5 Otros movimientos				
4.100 Patrimonio al 31.12.2019				
EJERCICIO 2020				
4.201.1 Reservas establecidas				
4.201.2 Reservas liberadas				
4.201.3 Restricciones expiradas				
4.201.4 Superávit / (déficit) del ejercicio				
4.201.5 Otros movimientos				
4.200 Patrimonio al 31.12.2020	0	0	0	0

Las notas adjuntas forman parte integral de estos estados financieros.

(La naturaleza de las restricciones, así como de aquella parte del patrimonio reservado para fines específicos, deben ser explicadas en la correspondiente nota explicativa (Nota 21 del formato). También debe aclararse en dicha nota los otros movimientos patrimoniales que pudiesen existir).

E. Notas Explicativas a los Estados Financieros

Estas son las notas que, en general, resultan relevantes para una OSFL, no obstante existen casos en que alguna(s) no resulten aplicables, en cuyo caso deben eliminarse; en tanto otras organizaciones pueden requerir agregar notas adicionales para cumplir con los requerimientos de exposición establecidos por las normas de contabilidad.

1. Formación y actividades de la entidad

2. Criterios Contables Aplicados

- a. Período Contable
Los presentes estados financieros corresponden al período de 12 meses comprendidos entre el 01 de Enero y el 31 de Diciembre del 2020. Para efectos comparativos también se presenta la información de los estados financieros al 31-12-2019 a valores nominales
- b. Criterio de reconocimiento de ingresos
Los ingresos se reconocen a base del criterio del devengado. Para el caso de las donaciones, estas se reconocen al momento de establecer los compromisos contractuales o formales y, en el caso de las prestaciones de servicios en la medida que el servicio esté prestado.
- c. Bases de conversión y reajuste
La institución no mantiene saldos en moneda extranjera
- d. Activo Fijo
Los bienes del Activo Fijo se reconocen a su valor de adquisición.
La depreciación es determinada en base al método lineal considerando las vidas útiles asignadas.

3. Cambios Contables

Los estados financieros al 31 de diciembre del 2020 no presentan cambios en las políticas contables respecto a igual período del año anterior

4. Caja y Bancos

La composición del rubro al 31 de diciembre del 2020 y 2019 es la siguiente:

<u>DETALLE</u>	<u>Saldo al 31.12.2020</u>	<u>Saldo al 31.12.2019</u>
Bancos	259.241.160	114.323.030
Caja	0	0
Total	259.241.160	114.323.030

5. Inversiones y Valores Negociables

Al 31 de diciembre del 2020 no se mantienen valores negociables

6. Fuentes de financiamiento y aportes por cobrar

Al 31 de diciembre del 2020 no se mantienen aportes por cobrar y solo corresponden a charlas y capacitaciones otorgadas por la fundación

7. Obligaciones con bancos e instituciones financieras

Al 31 de diciembre del 2020 no se mantienen obligaciones con bancos e instituciones financieras. -

8. Impuesto a la Renta

Al 31 de diciembre del 2020 la Fundación no cuenta con provisión de fondos para cancelar impuesto a la renta debido a su resultado pérdida durante el ejercicio

9. Contingencias y Compromisos

No existen a la fecha contingencias y/o compromisos relevantes.

10. Remuneraciones de los Directores, Consejeros y equipo Ejecutivo

AL 31 de diciembre de 2020 se refleja el pago de honorarios al director José Andrés Murillo Urrutia por la suma de \$ 21.517.784.- (valor nominal)

Cambios Patrimoniales

a. Variaciones Patrimoniales

	Sin Restricciones	Restricciones Temporales	Restricciones Permanentes	Total
Patrimonio Inicial	6.477	0	0	
Trasposos por término de restricciones	0	0	0	0
Variación según Estado de Actividades	(19.302)	0	0	
Otros movimientos (excepcional, se deben explicitar al pie)	0	0	0	0
Patrimonio Final	(12.825)	0	0	

b. Término de Restricciones

	Sin Restricciones	Con Restricciones Temporales	Con Restricciones Permanentes
Expiración plazo de restricciones	No Aplica	No Aplica	No Aplica
Cumplimiento de los requerimientos impuestos por el donante	No Aplica	No Aplica	No Aplica
Cumplimiento de las restricciones por la adquisición de los bienes indicados	No Aplica	No Aplica	No Aplica

c. Descripción de las restricciones que pesan sobre el patrimonio

- Restricciones temporales que afectan al patrimonio, el que debe ser destinado a propósitos especiales
- Restricciones permanentes que afectan a ciertos bienes del patrimonio que no pueden ser vendidos; pero se puede disponer de las rentas que generen
- Restricciones que pesan sobre determinados ingresos o rentas, los que sólo pueden destinarse a usos especificados por el donante

11. Apertura de gastos por proyectos y clasificación según Estado de Actividades

a.

apertura de resultados operacionales según restricciones

A

	Sin Restricciones	Restricciones Temporales	Restricciones Permanentes	Total
Ingresos Operacionales				
Públicos	114.239	0	0	114.239
Privados	288.796	0	0	288.796
Total ingresos operacionales	403.035	0	0	403.035
Gastos Operacionales				
Costo de Remuneraciones	350.460	0	0	350.460
Gastos Generales de Operación	50.482	0	0	50.482
Gastos Administrativos	15.530	0	0	15.530
Depreciaciones	3.470	0	0	3.470
Castigo Incobrables	0	0	0	0
Costo directo venta de bienes y servicios	0	0	0	0
Otros costos de proyectos	2.395	0	0	2.395
Total gastos operacionales	422.338	0	0	422.338
SUPERAVIT (DEFICIT)	-19.302	0	0	-19.302

b. Apertura por proyecto

	Proyecto 1	Proyecto 2	Proyecto 3	Uso general	Total
Ingresos	0	0	0	0	0
Privados	0	0	0	288.796	288.796
Públicos	0	0	0	114.239	114.239
Ingresos operacionales totales	0	0	0	403.035	403.035

Gastos					
Directos:					
Costo de remuneraciones	0	0	0	350.460	350.460
Gastos generales de operación	0	0	0	50.482	50.482
Gastos de administración	0	0	0	15.530	15.530
Otros	0	0	0	5.865	5.865

Indirectos: (distribución)					
Costo de remuneraciones	0	0	0	0	0
Gastos generales de operación	0	0	0	0	0
Gastos administración	0	0	0	0	0
Otros	0	0	0		
Egresos Totales	0	0	0	422.337	422.337
SUPERAVIT (DEFICIT) OP.				-19.302	-19.302

12. Eventos Posteriores

Pie de firma de los responsables por la preparación de los estados financieros
(Responsable financiero y contador)

5. Manifestación de responsabilidad de la dirección e Informe de terceros

"Los abajo firmantes se declaran responsables respecto de la veracidad de la información incorporada en el presente informe anual, referido al 31 de Diciembre de 2020":

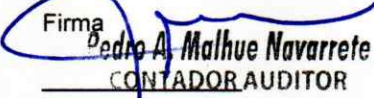
Nombre	Cargo	RUT	Firma
Pedro Malhue Navarrete	Contador Auditor	10.959.466-0	 Pedro A. Malhue Navarrete CONTADOR AUDITOR
_____	_____	_____	_____
_____	_____	_____	_____
_____	_____	_____	_____
_____	_____	_____	_____

En caso de no constar firmas rubricadas en este documento electrónico por favor marque la siguiente casilla

Las firmas constan en documento original entregado al Ministerio de Justicia

Fecha: _____ de _____ de 2021